خبر

مدیرکل مدیریت بحران استان ایلام:

زائران برای آمدن به مهران لباس گرم و چتر همراه داشته باشند

سپهرغرب، گروه استان‌ها: مدیرکل مدیریت بحران استان ایلام: زائران برای آمدن به مهران لباس گرم و چتر همراه داشته باشند.

مدیرکل مدیریت بحران استان ایلام گفت: زائران برای آمدن به مهران لباس گرم و چتر همراه داشته باشند.

احمد کرمی اظهار کرد: با توجه به پیش‌بینی‌های صورت گرفته احتمال بارش در ایام اربعین وجود دارد و زوار عزیز حتماً لباس گرم و همچنین چتر با خود به همراه داشته باشند تا در صورت بروز بارندگی، مشکلی برای این عزیزان ایجاد نشود.

وی گفت: تمام جاده‌های منتهی به مرز مهران با حضور اکیپ‌های اورژانس پوشش داده شده‌است و این اکیپ‌ها به‌طور متوسط در هر ۵ کیلومتر از مسیر استقراریافته‌اند.

کرمی با ابراز خرسندی از حضور برجسته اکیپ‌های اورژانس کشور در راه‌های منتهی به مرز مهران، گفت: هرکدام از این اکیپ‌ها به‌طور متوسط در هر ۵ کیلومتر مستقرشده‌اند و کار امدادرسانی به حوادث احتمالی در سطح جاده‌های استان ایلام را به‌خوبی انجام می‌دهند.

*۸۴ پایگاه امداد جاده‌ای آماده خدمات‌رسانی

وی تصریح کرد: علاوه بر اکیپ‌های اورژانس، تیم‌های هلال‌احمر و همچنین راهداری، نیروی انتظامی و راهور نیز در مسیر تردد زوار اربعین حسینی در حال خدمت‌رسانی به زوار هستند.

مدیرکل مدیریت بحران استان ایلام با اشاره به تکمیل نشدن راه ایلام به مهران و مشکلاتی که در برخی از نقاط آن وجود دارد، ابراز کرد: زوار عزیز برای تردد از محورهای مواصلاتی به مرز مهران با دقت بالا، صبر و حوصله اقدام نمایند و از عجله، سرعت و بی‌احتیاطی در این مسیرها به دلیل ترافیک بالا و برخی مشکلات مسیر پرهیز کنند.

کرمی بیان کرد: ۸۴ پایگاه امداد جاده‌ای به همراه ۱۵۰ دستگاه آمبولانس و ۱۰ دستگاه اتوبوس آمبولانس آماده خدمات‌رسانی به زوار اربعین حسینی در این ایام هستند.

مدیرکل ورزش و جوانان استان ایلام:

سال آینده ۷۰ درصد پروژه‌های ورزشی استان ایلام به بهره‌برداری می‌رسد

سپهرغرب، گروه استان‌ها: مدیرکل ورزش و جوانان استان ایلام گفت: سال آینده ۷۰ درصد پروژه‌های ورزشی استان ایلام به بهره‌برداری می‌رسد.

بهروز حیدرزاده اظهار کرد: ایلام در رشته‌هایی همچون کاراته، کبدی، جودو جانبازان و معلولان و تیراندازی در سطح ملی و بین‌المللی دارای جایگاه ویژه است.

وی گفت: ۳۱ ملی‌پوش ایلامی از ابتدای سال تاکنون به عضویت تیم ملی درآمده‌اند و کسب ۶۴ مدال طلا، ۵۸ نقره و ۸۲ برنز در مسابقات قهرمانی رسمی کشور، بیانگر توانایی ورزشکاران ایلامی است.

حیدرزاده افزود: در حوزه عمرانی، ۲۲ پروژه نیمه‌تمام و ۱۴ پروژه نیمه‌تمام ملی از پروژه‌های عمرانی استان است.

مدیرکل ورزش و جوانان استان ایلام همچنین در خصوص اعتبارات سال ۹۵ گفت: اعتبار مصوب ورزش و جوانان در سال ۹۵، ۵ میلیارد و ۹۵۰ میلیون تومان بوده که رقم ۷۰۰ میلیون تومان به‌صورت نقدی و ۵۴۷ میلیون تومان نیز به‌صورت اوراق خزانه تخصیص شده‌است که سبب شده روند انجام پروژه‌ها به‌کندی انجام گیرد.

حیدرزاده با اشاره به اینکه اعتبارات مالی، ۴ میلیارد و ۴۴۸ میلیون تومان بوده که ۲۲۰ میلیون تومان به‌صورت نقد و یک میلیارد و ۸۲۴ میلیون تومان به‌صورت اوراق پرداخته شده اما جوابگوی تکمیل پروژه‌هایی با مبلغ ۶۰ میلیارد ریال نبوده‌است، افزود: خوشبختانه در سال جاری بالغبر ۳۰ میلیارد تومان از محل پروژه‌های ملی و استانی به استان تخصیص یافته که رقمی قابل‌توجه در سال‌های اخیر است و این امر سبب می‌شود تا تیر ۹۷ حدود ۷۰ درصد پروژه‌های استان ایلام به بهره‌برداری برسد.

اجرای طرح «روستا تعاون» در شهرستان دهگلان کردستان

سپهرغرب، گروه استان‌ها: رئیس اداره تعاون، کار و رفاه اجتماعی شهرستان دهگلان گفت: طرح «روستا تعاون» جهت تولید اشتغال پایدار در روستاهای شهرستان دهگلان اجرایی می‌شود.

صالح مفاخری در نشست هماهنگی و هم‌اندیشی اجرای طرح روستا تعاون در شهرستان دهگلان هدف اصلی از اجرای این طرح را کاهش نرخ بیکاری، ایجاد اشتغال پایدار برای فارغ‌التحصیلان، بیکاران و ساکنان روستاهای اجرای طرح برشمرد و افزود: با اجرای این‌گونه طرح‌ها امید به ماندن در روستاها افزایش و از مهاجرت به شهرها جلوگیری می‌شود.

وی اظهار کرد: تلاش می‌کنیم تا پایان سال‌جاری طرح روستا تعاون با مشارکت و عضویت ساکنان روستاهای انتخاب‌شده به‌عنوان آزمونه این طرح اجرایی شود که در صورت عدم همکاری، روستاهای دیگر که دارای طرح هادی روستایی بوده و مورد تأیید سازمان مدیریت و برنامه‌ریزی استان هستند جایگزین خواهند شد.

جمال نظرگاهی کارشناس مسؤول تعاون این اداره‌کل با اشاره به اهداف دولت از اجرای طرح روستا تعاون، گفت: با تشکیل تعاونی در قالب این طرح، دولت حاضر است تسهیلات بانکی با سود ۶ درصد و بازپرداخت ۷ ساله با یک سال تنفس پرداخت کند.

روستاهای باشماق، بلدستی، گردمیران علیا و بگه‌جان در شهرستان دهگلان، روستاهای انتخاب‌شده به‌عنوان آزمونه اجرای طرح روستا تعاون در این شهرستان هستند.

معاون کمیته امداد کردستان:

نیروگاه خورشیدی خانگی برای ۱۰۰ مددجوی کمیته امداد کردستان ایجاد می‌شود

سپهرغرب، گروه استان‌ها: معاون اشتغال و خودکفایی کمیته امداد کردستان گفت: در راستای حمایت از اشتغال برای ۱۰۰ نفر از مددجویان امداد استان، نیروگاه‌های خورشیدی ۵ کیلوواتی خانگی ایجاد می‌شود.

فرشید جهانبین با بیان اینکه امسال برای تعدادی از مددجویان کمیته امداد استان کردستان که توانایی انجام فعالیت‌های سنگین را ندارند طرح انرژی خورشیدی ایجاد می‌شود، افزود: بر همین اساس توافقی با وزارت نیرو و کمیته امداد انجام شده‌است و خرید تضمینی برق به‌صورت ۲۰ ساله خواهدبود.

وی گفت: در همین راستا برای ۱۰۰ نفر از مددجویان کمیته امداد در شهرستان‌های برخوردار ازجمله دهگلان، قروه و دیواندره نیروگاه‌های خورشیدی ۵ کیلوواتی خانگی ایجاد می‌شود.

معاون اشتغال و خودکفایی کمیته امداد کردستان تصریح کرد: در حال حاضر فاز شناسایی و مشاوره نیروگاه‌های خورشیدی خانگی مددجویان کمیته امداد استان توسط شرکت مشاور و تأیید شرکت برق اتفاق افتاده و اخیراً نیز با پیمانکار مجری قرارداد منعقد شده‌است.

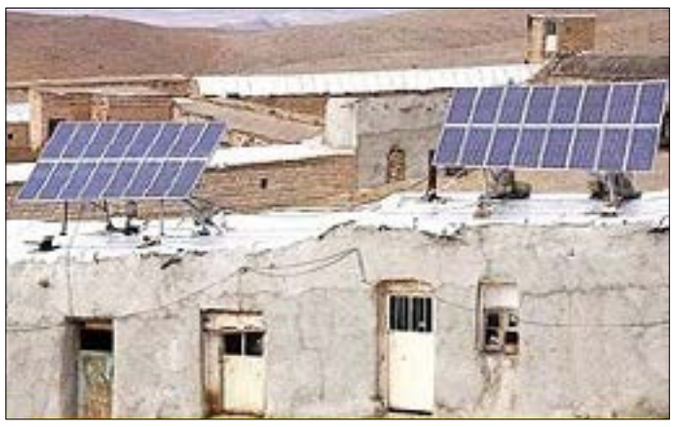

وی ادامه داد: مددجویان کمیته امداد ضمن برخورداری از تسهیلات بانکی ۲۵ میلیون تومانی قرض‌الحسنه در اجرای طرح نیروگاه‌های خورشیدی خانگی می‌توانند در بحث خرید انرژی خورشیدی ماهانه به‌طور میانگین در طول سال حداقل ۶۰۰ هزار تومان و حداکثر ۸۰۰ هزار تومان درآمد داشته باشند.

جهانبین با بیان اینکه خرید تضمینی برق مددجویان کمیته امداد توسط وزارت نیرو انجام می‌شود، افزود: فاز نخست اجرای انرژی خورشیدی خانگی شهرستان دهگلان به‌صورت آزمونه برای مددجویان کمیته امداد انتخاب‌شده و در برنامه بوده که در دو ماه آینده این طرح در دهگلان اجرایی می‌شود.

انجام بازاریابی برای فروش محصولات مددجویان کردستان

وی در بخش دیگری از سخنان خود با اشاره به انجام طرح بازاریابی برای محصولات مددجویی استان خاطرنشان کرد: با توجه به اینکه کمیته امداد مرکز بازرگانی دارد بنابراین می‌توانیم از ظرفیت نمایشگاه‌های فصلی به‌صورت استانی و متمرکز برای تعدادی از مددجویان کمیته امداد کردستان برای فروش محصولات آن‌ها استفاده کنیم تا آنان نیز بتوانند محصولات خود را در موعد مقرر به فروش رسانند.

معاون استاندار کردستان:

«تعرض به حریم شهرها» تهدیدی جدی برای آینده کردستان است

سپهرغرب، گروه استان‌ها: معاون امور عمرانی استاندار کردستان گفت: امروزه تعرض به حریم شهرها در استان کردستان و به‌ویژه بانه یک تهدید برای آینده محسوب می‌شود.

امیر قادری روز گذشته در چهارمین جلسه شورای اداری این شهرستان که با محوریت معارفه شهردار جدید برگزار شد، اظهار کرد: امروزه تعرض به حریم شهرها در استان کردستان و به‌ویژه بانه یک تهدید برای آینده محسوب می‌شود.

وی گفت: حریم شهرها شامل اراضی کشاورزی که در طراحی و توسعه شهری برای آینده پیش‌بینی شده ازجمله حریم‌هایی بوده که مورد تهدید واقع شده‌است.

قادری تصریح کرد: حراست و نگهداری از این حریم‌ها نقش به سزایی در رونق تولید محصولات کشاورزی دارد و همه ادارات به‌ویژه شهرداری وظیفه حفاظت از آن را بر عهده دارند.

معاون امور عمرانی استاندار کردستان از عرصه شهرداری‌ها به‌عنوان یک عرصه مهم در مدیریت شهری نام برد و ادامه داد: ارائه خدمات بیشتر و جلب رضایت‌مندی مردم باید از اولویت‌های شهرداری بانه باشد.

وی با اشاره به رشد جمعیت شهری و گرایش مردم جهت زندگی‌کردن در شهرها، افزود: امروزه به‌واسطه رشد جمعیت شهرها و تنوع فرهنگی شهروندان، مدیریت شهری از پیچیدگی خاصی برخوردار شده‌است.

قادری پراکندگی خدمات شهری را از مشکلات مدیریت شهری در نظام اداری دانست و اظهار کرد: اگر شورا و شهرداری‌ها موفق عمل کنند و بتوانند اعتماد مردم را جلب نمایند این وظایف و اختیارات که در شهرها از شهرداری‌ها گرفته‌شده دوباره به آن‌ها برمی‌گردد.

معاون امور عمرانی استاندار کردستان خاطرنشان کرد: داشتن اختیارات کافی، منابع مالی قوی و مشارکت عمومی شهروندان از دیگر عوامل موفق در عرصه مدیریت شهری است.

فرماندار بانه:

«ساخت‌وسازهای غیرمجاز» از معضلات اساسی بانه است

سپهرغرب، گروه استان‌ها: فرماندار شهرستان بانه گفت: ساخت‌وسازهای غیرمجاز در این شهر یکی از معضلات اساسی است که باید با آن مقابله شود.

محمد فلاحی روز گذشته در چهارمین جلسه شورای اداری این شهرستان که با محوریت معارفه شهردار جدید بانه برگزار شد، اظهار کرد: ساخت‌وسازهای غیرمجاز در این شهر یکی از معضلات اساسی است که باید با آن مقابله شود.

وی گفت: بر اساس قانون بایستی با متخلفان حوزه ساخت‌وسازهای غیرمجاز برخورد جدی شود.

فلاحی تصریح کرد: تغییر کاربری‌ها که به‌واسطه ساخت‌وسازهای غیرمجاز در بانه صورت گرفته سبب شده که در بسیاری از محلات این شهر فضای مناسب برای احداث فضاهای آموزشی، مراکز درمانی و سایر ادارات خدمات رسان نداشته باشیم.

فرماندار شهرستان بانه در بخشی دیگر از سخنان خود با اشاره به نبود فضای تفریحی مناسب که به یکی از مشکلات اصلی مردم این شهرستان تبدیل شده‌است، گفت: باید شهرداری و اعضای جدید شورای شهر بانه برطرف کردن این مشکل را در اولویت کاری و برنامه اجرایی خود در آینده قرار دهند.

وی افزود: منطقه ویژه اقتصادی بانه ظرفیت مناسبی است که می‌تواند سبب رشد اقتصادی و تجاری در این شهرستان شود و از سرمایه‌گذاران دعوت می‌کنیم که با توجه به مزیت‌هایی همچون معافیت‌های مالیاتی و گمرکی، در این منطقه سرمایه‌گذاری کنند.

معاون سیاسی و امنیتی استاندار کردستان:

واردات البسه و پوشاک به استان «ممنوع» می‌شود

سپهرغرب، گروه استان‌ها: معاون سیاسی و امنیتی استاندار کردستان گفت: از ۱۵ آذرماه امسال واردات البسه و پوشاک به استان ممنوع می‌شود چراکه حجم تولیدات البسه در کشور متناسب با نیاز مردم است.

علیرضا آشناگر روز گذشته در هفتمین جلسه اصلی کمیسیون برنامه‌ریزی، هماهنگی و نظارت بر مبارزه با قاچاق کالا و ارز استان که در سالن دولت استانداری کردستان برگزار شد، ضمن تشکر از بازگشایی مرز باشماق، اظهار داشت: خوشبختانه دوباره در مرز باشماق تردد مسافر، ترانزیت کالا و حمل‌ونقل انجام می‌شود و این مرز یکی از مرزهای زنده و پرتردد کشور است.

وی با بیان اینکه مرز سیرانبند بانه فعال است، گفت: استاندار به دلیل پیگیری کارها خارج از استان هستند و اصرار داشتند در این جلسات باشند.

سالانه مجموع معاملات در کردستان سه میلیارد و ۸۰۰ میلیون تومان است

آشناگر با بیان اینکه سالانه مجموع معاملات در استان سه میلیارد و ۸۰۰ میلیون تومان است، تصریح کرد: باید تردد اتوبوس‌ها بدون مشکل انجام شود و سخت‌گیری بی‌مورد در حجم سوخت نداشته باشیم.

معاون سیاسی و امنیتی استاندار کردستان گفت: طبق قانون، چرخش کالا در سطح استان مجاز است و به‌منظور کمک به مردم، خروج حداقل دو قلم لوازم‌خانگی از کردستان مجاز است.

وی افزود: از ۱۵ آذرماه امسال واردات البسه و پوشاک به استان کردستان ممنوع می‌شود چراکه حجم تولیدات البسه در کشور متناسب با نیاز مردم است.

آشناگر با بیان اینکه فرمانداران ملزم به اجرای تصمیمات دولت هستند، اظهار کرد: در رابطه با تجهیز بار خروجی و ورودی گمرکات باید فراخوان توسط اشخاص یا سازمان گمرک داده شود.

معاون سیاسی و امنیتی استاندار کردستان خاطرنشان کرد: «بازارچه سیف» مرز نبوده و درواقع بازارچه مرزی است و فعالیت این بازارچه ادامه دارد اما برای فعال‌سازی نیاز به هماهنگی‌هایی دارد.

فرماندار شهرستان ایلام عنوان کرد:

ورود داوطلبانه مردم برای اسکان زائران

سپهرغرب، گروه استان‌ها - هانیه قهرمانی مطلق: فرماندار شهرستان ایلام با بیان این‌که در سطح این شهرستان ۳ موکب برپا است، عنوان کرد: مردم داوطلبانه برای پذیرایی و اسکان زائران اربعین امام حسین (ع) با تمام توان حضور دارند و حتی منازل خود را برای اسکان مسافران در نظر گرفته‌اند.

استان ایلام از غرب با کشور عراق هم‌جوار است و این نزدیکی امتیازی برای عاشقان حسینی است تا هرسال طی چند روز با پای پیاده سفری را تجربه‌کنند که هم پاک‌سازی معنوی را به دنبال داشته باشد و هم به بهترین شکل از خدمات گردشگری بهره‌مند شوند.

ازآنجاکه ایرانیان ارادت و احترام خاصی برای امام حسین (ع) و اهل‌بیت قائل‌اند طی چند سال اخیر و در این ایام شاهد حضور جمعیت انبوهی برای شرکت در همایش اربعین هستیم که بدین منظور باید بستر لازم برای عبور زائران حسینی با پای پیاده به کربلای معلا فراهم و زیرساخت‌های لازم آماده شود لذا برای اطلاع از خدمات‌رسانی در شهرستان ایلام به‌عنوان یکی از شهرهای عبوری زائران برای رسیدن به مرز گفت‌وگویی را با فرماندار این شهرستان ترتیب دادیم که در ادامه می‌آید:

معروف بسطامی با بیان این‌که استان ایلام طی سال‌های گذشته به‌عنوان استان خادمان زائران امام حسین (ع) کار خدمات‌رسانی به ارادتمندان اهل‌بیت را انجام می‌دهد، اظهار کرد: شهرستان ایلام به‌عنوان مرکز استان، خدمات مطلوب و قابل قبولی به زائران ارائه می‌دهد.

وی ابراز کرد: در بحث زیرساخت‌ها اقدامات خوبی در بخش‌های راه و جاده، روشنایی، آب، برق و غیره انجام شده‌است که البته نواقصی وجود دارد که طی سال‌های آینده برطرف می‌گردد.

فرماندار شهرستان ایلام در خصوص اسکان زائران، عنوان کرد: برای اسکان و پذیرایی زائران، همه امکانات و تجهیزات اداره‌ها و سازمان‌ها به کار گرفته شده‌است و در این رابطه از تمام ظرفیت مردمی کمال استفاده را خواهیم کرد.

وی با بیان این‌که برای اسکان اضطراری زائران، ۱۰ مسجد با ظرفیت ۱۲ هزار نفر در نظر گرفته شده‌است، ادامه داد: بدین منظور مدارس، مهمان‌سراهای ادارات و سالن‌های ورزشی نیز آمادگی اسکان زائران را دارند.

بسطامی تأکید کرد: اسکان اضطراری مسافران در مدارس موجب تعطیلی دانش‌آموزان نخواهد شد و لطمه‌ای به درس آنان وارد نمی‌شود.

وی با بیان این‌که در حوزه شهرستان ایلام ۳ موکب برپا است، ابراز کرد: مردم داوطلبانه برای پذیرایی و اسکان زائران اربعین امام حسین (ع) با تمام توان حضور دارند و حتی منازل خود را برای اسکان مسافران در نظر گرفته‌اند.

فرماندار شهرستان ایلام خاطرنشان کرد برای تمام موکب‌ها و منازل شهروندان ایلامی شناسنامه صادر شده‌است و بر آن‌ها نظارت وجود دارد.

وی گفت: در کنار هر موکب برای دستگاه‌های خدمات رسان ازجمله نیروی انتظامی، پلیس راهور، فعالیت‌های فرهنگی، هلال‌احمر، میراث فرهنگی و غیره غرفه‌هایی در نظر گرفته شده‌است.

بسطامی افزود: در بحث پارکینگ برای توقف اتوبوس‌ها و خودروها نیز محل‌هایی در شهرستان ایلام در نظر گرفته شده‌است.

وی در آخر ضمن آرزوی قبولی زیارت هم‌وطنان به آنان تأکید کرد: با توجه به مناسب نبودن جاده‌ها با سرعت مطمئنه و در کمال آرامش رانندگی و به علائم راهنمایی و رانندگی توجه کنند و حتماً در موکب‌ها استراحت نمایند و به توصیه‌های پلیس عنایت کامل داشته باشند تا به‌سلامت به مقصد خود برسند.

گفتنی است از ابتدا تصمیم بر آن بود که زائران ۱۳ استان از مهران وارد کشور عراق شوند و زائران کشورهای خارجی و اتباع بیگانه از مرز شلمچه و زائران شش استان دیگر از مرز خسروی عبور کنند که مرز خسروی به صلاح‌دید طرف عراقی هنوز بازگشایی نشده‌است بنابراین تردد زائران آن شش استان هم از ایلام صورت می‌گیرد ازاین‌روی در این استان شاهد جمعیت فراوانی خواهیم بود که می‌طلبد مردم احتیاط کامل داشته و با استراحت کافی از عجله خودداری کنند و با حفظ خونسردی و دور از جنجال به سفر خود ادامه دهند.

از سوی دیگر مسؤولان کشوری نیز باید مساعدت‌های لازم را با مسؤولان استانی ایلام داشته باشند تا آنان بتوانند هر چه سریع‌تر زیرساخت‌های عبور مردم برای شرکت در این همایش بزرگ را در این استان مهیا نمایند و نواقص را برطرف کنند.

خبر

رئیس راهداری و حمل‌ونقل جاده‌ای شهرستان ملکشاهی گفت:

استقرار راهداران ملکشاهی در مسیر دوم تردد زائران اربعین

سپهرغرب، گروه استان‌ها: رئیس راهداری و حمل‌ونقل جاده‌ای شهرستان ملکشاهی گفت: اکیپ‌های راهداری شهرستان ملکشاهی جهت ایمنی بیشتر و آمادگی کامل جهت ارائه خدمات به زائران اربعین حسینی در محورهای ارتباطی شهرستان استقراریافته‌اند.

بساط برجی عنوان کرد: اکیپ‌های راهداری شهرستان ملکشاهی جهت ایمنی بیشتر و آمادگی کامل جهت ارائه خدمات به زائران اربعین حسینی در محور سه‌راهی میشخاص- ملکشاهی و ملکشاهی- گنبد- مهران استقراریافته‌اند.

وی با بیان اینکه این گشت‌ها به‌صورت شبانه‌روزی مستقر هستند و شماره تلفن ۳۳۸۵۰۲۶۲ به‌صورت شبانه‌روزی آماده پاسخگویی به زائران محترم است، اظهار کرد: در این طرح ۱۲ دستگاه ماشین‌آلات سبک و نیمه سنگین و ۱۷ نفر از کارکنان اداره راهداری و حمل‌ونقل جاده‌ای شهرستان ملکشاهی خدمت‌رسانی می‌کنند.

برجی افزود: ۳۰۰ نشان و علائم راهنمایی و رانندگی و ۵ تابلو اطلاعاتی در مسیر ایلام- ملکشاهی مهران نصب گردیده‌است.

رئیس راهداری و حمل‌ونقل جاده‌ای شهرستان ملکشاهی با اشاره به اینکه خط‌کشی محورهای ارتباطی تردد زائران اربعین به طول ۵۰ کیلومتر انجام شده، تصریح کرد: همچنین لکه‌گیری با آسفالت گرم در مسیرهای ملکشاهی به ایلام و ملکشاهی به مهران نیز به مقدار ۲۵۰ تن انجام شده‌است.

برجی تیغه زنی، قناو برداری، شانه سازی و ایجاد تله‌های خاکی را از دیگر اقدامات انجام‌شده در راستای ایمن‌سازی مسیر تردد زائرین اربعین عنوان کرد.

وی در پایان گفت: ۱۲۰۰ متر گارد ریل در پرتگاه‌ها جهت ایمنی جاده‌های ارتباطی شهرستان و مسیرهای تردد زائران ایجاد گردیده‌است.

مدیرکل گمرکات استان کردستان عنوان کرد:

ضرورت تعیین تکلیف انبارهای بخش خصوصی در مرز مریوان

سپهرغرب، گروه استان‌ها: مدیرکل گمرکات استان کردستان گفت: تعیین تکلیف انبارهای بخش خصوصی در مرز باشماق ضروری است و انتظار داریم این مهم در کوتاه‌ترین زمان ممکن و با توجه به نیاز، انجام شود.

بختیار رحمانی‌پور روز گذشته در هفتمین جلسه اصلی کمیسیون برنامه‌ریزی، هماهنگی و نظارت بر مبارزه با قاچاق کالا و ارز استان کردستان، اظهار کرد: گمرک به‌منظور تسهیل در تشریفات گمرکی و مبارزه سیستمی با قاچاق کالا و ارز، سامانه گمرکی را در مرز مریوان، سنندج و سیرانبند بانه راه‌اندازی کرد.

وی خاطرنشان کرد: تجار و بازرگانان در تمام رویه‌های الکترونیکی طی ۲۴ ساعت شبانه‌روز، کالاهای خود را به گمرک ارائه می‌دهند و در سریع‌ترین زمان ممکن ترخیص می‌کنند.

مدیرکل گمرکات استان کردستان با بیان اینکه استقرار این سامانه سبب می‌شود در کوتاه‌ترین زمان ممکن استعلامات انجام شود، گفت: در بحث سامانه هوشمند نیز اقدامات لازم انجام شده‌است.

به گفته رحمانی‌پور، استعلامات و اطلاعات مربوط به کالاهای مکشوفه در یک نقطه به‌صورت پیامکی قابل دریافت است که در حال حاضر روزانه چیزی حدود ۱۰ هزار فقره استعلامات پیامکی از طریق گمرکات انجام می‌شود.

وی با بیان اینکه شناسایی کارت‌های بازرگانی از دیگر مباحثی بود که در سال‌های گذشته یک‌بارمصرف بود و مورد سوءاستفاده قرار می‌گرفت، اذعان کرد: در حال حاضر توسط این سامانه‌های هوشمند مشخص است که چه میزان کالا، به چه صورت و توسط چه کسانی از مرزهای استان وارد می‌شود.

مدیرکل گمرکات استان کردستان در مورد گوشی‌های قاچاق نیز، اظهار کرد: افراد می‌توانند با ارسال کد ۱۵ رقمی گوشی خود به پنجره گمرکی با شماره ۳۰۰۰۸۷۸۸، نسبت به وضعیت گوشی خود اقدام کنند.

رحمانی‌پور اضافه کرد: در حال حاضر بر اساس مصوبه هیئت‌وزیران، اسکن هر دستگاه کامیون ۷۰ هزار تومان است.

وی با بیان اینکه تعیین تکلیف انبارهای بخش خصوصی در مرز باشماق ضروری است، گفت: انتظار داریم این مهم در کوتاه‌ترین زمان ممکن و با توجه به نیاز، انجام شود.