#ما_قوی_هستیم

سپهر

روزنامه صبح غرب کشور

ما واقع‌بین و آرمان‌گراییم

سه‌شنبه ۲۲ آذر ۱۴۰۱ ■ ۱۹ جمادی‌الاول ۱۴۴۴ ■ ۱۳ دسامبر ۲۰۲۲ ■ سال سیزدهم ■ شماره ۲۴۶۶ ■ قیمت: ۸۰۰۰ تومان ■ ۸ صفحه + ۴ صفحه نسخه دیجیتال (فروش در جار)

www.sepehrpress.ir ISSN: 2588 - 459X

۴ صفحه نسخه دیجیتال (فروش در جار)

صفحه ۴

صفحه ۴

صفحه ۲

صفحه ۶

صفحه ۵

فرهنگی ■

صفحه ۷

خبر ■

صفحه ۴

صفحه ۳

اقدامات به‌موقع شهرداری همدان مانع از سقوط ساختمان ۵ طبقه شد

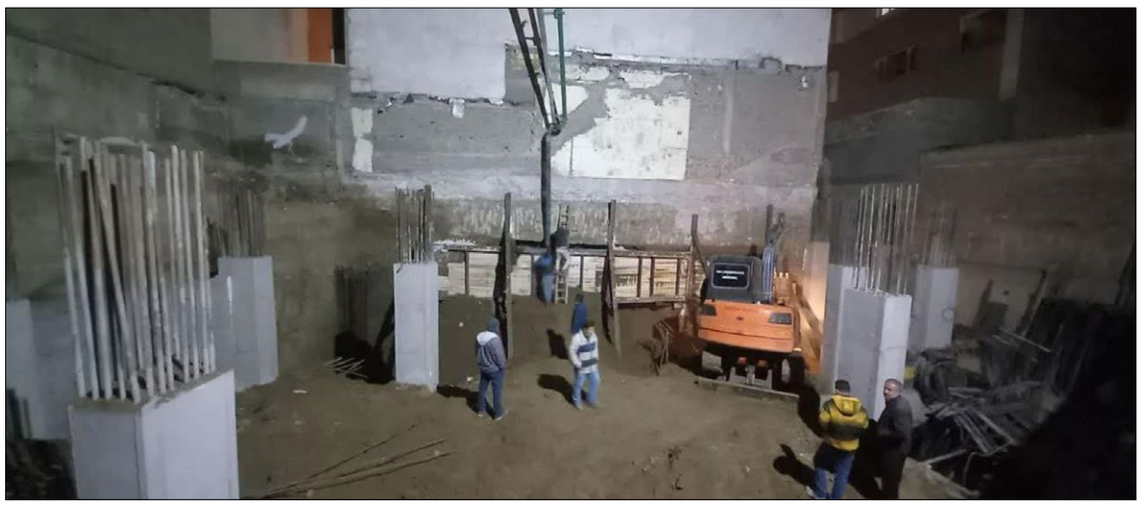

سپهرغرب، گروه خبر: سرپرست شهرداری منطقه یک همدان گفت: مالک یکی از ساختمان‌های محله زمانی که درحال ساخت است، اقدام به خاک‌برداری غیر مجاز و عدم مهار درست گودبرداری کرده بود که با اطلاع به‌موقع نیروهای شهرداری از این موضوع و حضور خانجانی دادستان، مخفی فرماندار، حسینی شهردار، نجفی فرمانده انتظامی شهرستان و مدیران و معاونین شهرداری همدان، از سقوط ساختمان‌های کناری جلوگیری به عمل آمد.

به گزارش سپهرغرب و به نقل از روابط عمومی منطقه یک شهرداری همدان، مهرداد خورشیدوند صبح روز یکشنبه بیستم آذرماه با بیان اینکه گودبردرای غیر اصولی همیشه و طی سالیان اخیر یکی از مهم‌ترین حوادث در ساختمان‌سازی‌ها بوده است، عنوان کرد: قبل از انجام هر کار ساختمانی و اقدام به گودبرداری به‌منظور جلوگیری از ریزش دیوارهای گود، رانش خاک و پایدار کردن گود در برابر حرکات افقی، سازه‌ای در درون خاک به‌نام سازه نگهبان احداث می‌شود که ساخت این سازه نیازمند دانش خاک‌شناسی و مهندسی طراحی است تا این سازه بتواند در برابر انواع رانش و دیگر اتفاقات پایدار باشد و متأسفانه مالک این ساختمان بدون رعایت نکات ذکرشده، اقدام به گودبرداری کرده است.

خورشیدوند در ادامه عنوان کرد: طی صورت‌جلسه‌ای که با حضور دادستان، فرماندار، شهردار و فرمانده انتظامی شهرستان همدان تنظیم شد، تمامی موارد مؤثر به عوامل ذی‌ربط به‌ویژه مالک اطلاع داده شد و ساکنین تمامی ساختمان‌های اطراف این گودبرداری تخلیه و به محلی امن جهت اسکان انتقال داده شدند.

سرپرست شهرداری منطقه یک همدان اظهار کرد: با هماهنگی‌های به‌عمل‌آمده در کمترین زمان ممکن عملیات بتن‌ریزی و مسلح کردن فوندانسیون با روش‌های یخ‌زدایی با توجه به اینکه در فصل سرد سال هستیم، انجام شد.

خورشیدوند همچنین از ادامه عملیات خاکریزی و ایمن کردن محل گودبرداری طی صبح روز جاری خبر داد و گفت: خوشبختانه با تمهیدات اندیشیده‌شده از بروز یک فاجعه در شهر همدان جلوگیری به عمل آمد و امیدواریم مالکینی که درحال ساخت هستند، با هماهنگی‌های لازم و رعایت دستورالعل‌ها اقدام به ساخت‌وساز کنند.

سرپرست شهرداری منطقه یک همدان در انتها از تمامی ساکنین محترمی که در محله زمانی همکاری‌های لازم جهت حفظ آرامش و تخلیه ساختمان‌های خود را داشتند، تشکر و قدردانی کرد.

سه هزار و ۱۷۰ میلیارد ریال حقوق دولتی معادن در استان مرکزی وصول شد

سپهرغرب، گروه خبر: مدیرکل صنعت، معدن و تجارت استان مرکزی گفت: ۳ هزار و ۱۷۰ میلیارد ریال حقوق دولتی معادن امسال در این استان وصول شد که نسبت به مدت مشابه سال گذشته ۱۰۴ درصد رشد داشته است.

«علی جودکی» روز دوشنبه اظهار کرد: ۱۰ پروانه بهره‌برداری با ذخیره قطعی سه میلیون و ۸۶۵ هزار تن و ۲۶۱ هزار تن ظرفیت استخراج امسال در استان مرکزی صادر شده است.

وی ادامه داد: ۱۷۵ میلیارد ریال سرمایه‌گذاری امسال از سوی بخش خصوصی در معادن استان مرکزی صورت گرفته که در این فرآیند بیش از ۶۶ فرصت شغلی جدید ایجاد شده است.

مدیرکل صنعت، معدن و تجارت استان مرکزی با بیان اینکه سه پروانه اکتشاف و چهار گواهی کشف امسال در نقاط مختلف این استان صادر شده است، اظهار داشت: بهره‌گیری هر چه بیشتر از ظرفیت معادن همراه با نظارت گسترده این سازمان در دستور کار قرار دارد.

جودکی بیان کرد: ۳۶ نوع ماده معدنی از ذخایر قطعی استان در حال استخراج است که بیشترین آن مربوط به معادن تراورتن با۱۰۰ فقره و سنگ لاشه ۹۸ فقره است و اغلب این معادن در شهرستان‌های محلات و ساوه و زرندیه مستقر هستند.

صفحه ۵

شهردار همدان در جلسه شورای اداری:

مدیران مناطق برای جذب سرمایه‌گذار سنگ تمام بگذارند

سپهرغرب، گروه خبر: شهردار همدان ابراز کرد: مدیران مناطق برای جذب سرمایه‌گذار سنگ تمام بگذارند.

به گزارش سپهرغرب و به نقل از مدیریت ارتباطات و امور بین‌الملل شهرداری همدان، سیدمسعود حسینی در جلسه شورای اداری شهرداری که سه ساعت طول کشید و با حضور مدیران و معاونان مدیریت شهری در تالار قرآن برگزار شد، ضمن تقدیر از خدمات مجموعه مدیریت شهری، اظهار کرد: با توجه به اصلاحیه بودجه دو هزار و ۵۰۰ میلیاردی شهرداری همدان، تلاش‌های زیادی برای تحقق بودجه صورت گرفته و خوشبختانه وضعیت شهرداری همدان در بحث بودجه مطلوب است.

وی با اشاره به اینکه منابع ملکی شهرداری وضعیت خوبی دارد، گفت: با وجود مشکلات سال گذشته در حوزه‌های مختلف مالی و عمرانی، اتفاقات خوبی در حوزه پرداخت‌ها و تکمیل پروژه‌ها انجام شده است.

این مقام مسئول افزود: در حوزه سرمایه‌گذاری عقب هستیم و فارغ از مسائل روزمره در شهرداری باید به حوزه سرمایه‌گذاری توجه جدی شود و توان مدیریت شهری بر جذب سرمایه‌گذار قرار گیرد.

شهردار همدان بر تقویت سازمان عمران و پسماند از بُعد مالی و غیر مالی تأکید و عنوان کرد: این دو سازمان به‌عنوان ویترین شهرداری باید به جایگاه والای خود در راستای خدمات‌رسانی مطلوب به شهر و شهروندان برسند.

حسینی از انعقاد تفاهم‌نامه با بانک مهر ایران در حوزه پرداخت حقوق‌ها و مزایا خبر داد و افزود: این بانک در حوزه تأمین مالی و سرمایه‌گذاری، سودآوری و پشتیبانی می‌تواند در پیشبرد اهداف شهرداری مؤثر باشد.

حسینی همچنین به موضوع آرامستان‌ها پرداخت و تصریح کرد: با توجه به اینکه در سال‌های آینده ظرفیت باغ بهشت فعلی تکمیل خواهد شد، باید جانمایی مکان مناسب برای آرامستان در دستور کار قرار گیرد و مدیریت آن می‌بایست برعهده شهرداری باشد.

شهردار همدان بر توجه جدی به مسئله‌محوری در تدوین بودجه تأکید و اظهار کرد: مدیران شهرداری باید با شناسایی و احصای مسائل، اولویت‌ها و نیازهای زیرمجموعه و سطح شهر، بودجه را تدوین کنند.

این مقام ارشد مدیریت شهری بر آمادگی خدمات شهری، کنترل و نظارت، شهرسازی و آتش‌نشانی و سامان‌دهی مشاغل مزاحم، جابه‌جایی گرم‌خانه و رفع بحران آب فضای سبز تأکید کرد.

إنا لله و إنا إليه راجعون

جناب آقای دکتر محمد مهدی شیر محمدی

سردبیر محترم روزنامه هگمتانه

مصیبت وارده را خدمت جنابعالی و خانواده محترمتان تسلیت و تعزیت عرض نموده، از درگاه ایزد متعال برای آن عزیز تازه سفر کرده رحمت و مغفرت واسعه الهی و برای شما و سایر بازماندگان صبر جمیل مسئلت داریم.

روزنامه سپهرغرب

شرکت توزیع نیروی برق استان همدان

استفاده مثبت و بهینه از انرژی برق، در افزایش سطح رضایت عمومی موثر است. فرهنگ استفاده بهینه از انرژی برق را به دیگران نیز منتقل کنیم.

شرکت توزیع نیروی برق استان همدان